

T O M A S - P S E X 2 / 学費

金融機関・支店コード
最新化

操作手順書



 CITY ASCOM

株式会社 シティアスコム

URL <https://www5.city.co.jp/>

TOMAS-PS/EX2

金融機関・支店コード最新化

操作手順書 目次

[1] はじめに

- | | |
|--------------|---------|
| 1．当操作説明書について | P 1 - 1 |
| 2．処理の流れ | P 1 - 2 |

[2] 事前準備

- | | |
|---------------------|-----------|
| 1．金融機関・支店コードのダウンロード | P 2 - 1 ~ |
| 2．関連マスタの印刷 | P 2 - 4 ~ |

[3] 金融機関・支店マスタ取込

- | | |
|----------------|-----------|
| 1．金融機関・支店マスタ取込 | P 3 - 1 ~ |
|----------------|-----------|

[4] 関連マスタの訂正

- | | |
|-----------------|---------|
| 1．学生生徒マスタの訂正 | P 4 - 1 |
| 2．受入口座マスタの訂正 | P 4 - 2 |
| 3．自動引落銀行マスタの訂正 | P 4 - 3 |
| 4．総合振込依頼人マスタの訂正 | P 4 - 4 |
| 5．払込通知書マスタの訂正 | P 4 - 5 |

[5] 取込ファイルレイアウト

- | | |
|---------------|---------|
| 1．取込ファイルレイアウト | P 5 - 1 |
|---------------|---------|

初版作成日：2012.09.01
改訂日：

1. 当操作説明書について

この度リリースした『金融機関・支店マスタ取込』は、「古くなった金融機関・支店コードを最新の状態にしたい」といったご要望にお応えした機能となります。

『金融機関・支店マスタ取込』リリース後は最新の金融機関・支店コードをTOMAS-PSホームページ上に公開致します。

お客様は必要に応じて、公開されている最新の金融機関・支店コードをダウンロードして頂き、『金融機関・支店マスタ取込』を介して、金融機関・支店コードを最新の状態にしてTOMAS-PS/EX2をご使用頂くことが可能となります。

なお『金融機関・支店マスタ取込』は金融機関マスタ及び金融機関支店マスタを取り込んだファイルと同じ状態にする機能です。

学生生徒マスタ、受入口座マスタ、自動引落銀行マスタ、総合振込依頼人マスタ、払込通知書マスタにて設定されている金融機関コード、金融機関支店コードの変更は行いません。

これらのマスタに設定されているコード変更は、お客様自身で行って頂く必要がございます。

当操作説明書では『金融機関・支店マスタ取込』の操作方法のみならず、お客様自身で行って頂く以下の作業についても記述致します。

- ・TOMAS-PSホームページからの金融機関・支店コードファイルのダウンロード方法
- ・学生生徒マスタの金融機関・支店コード変更手順
- ・受入口座マスタの金融機関・支店コード変更手順
- ・自動引落銀行マスタの金融機関コード変更手順
- ・総合振込依頼人マスタの金融機関・支店コード変更手順
- ・払込通知書マスタの金融機関・支店コード変更手順



2. 処理の流れ

『金融機関・支店マスタ取込』を介して、金融機関・支店コードを最新の状態にしてTOMAS-PS/EX2をご使用頂くまでの処理の流れを以下に記します。

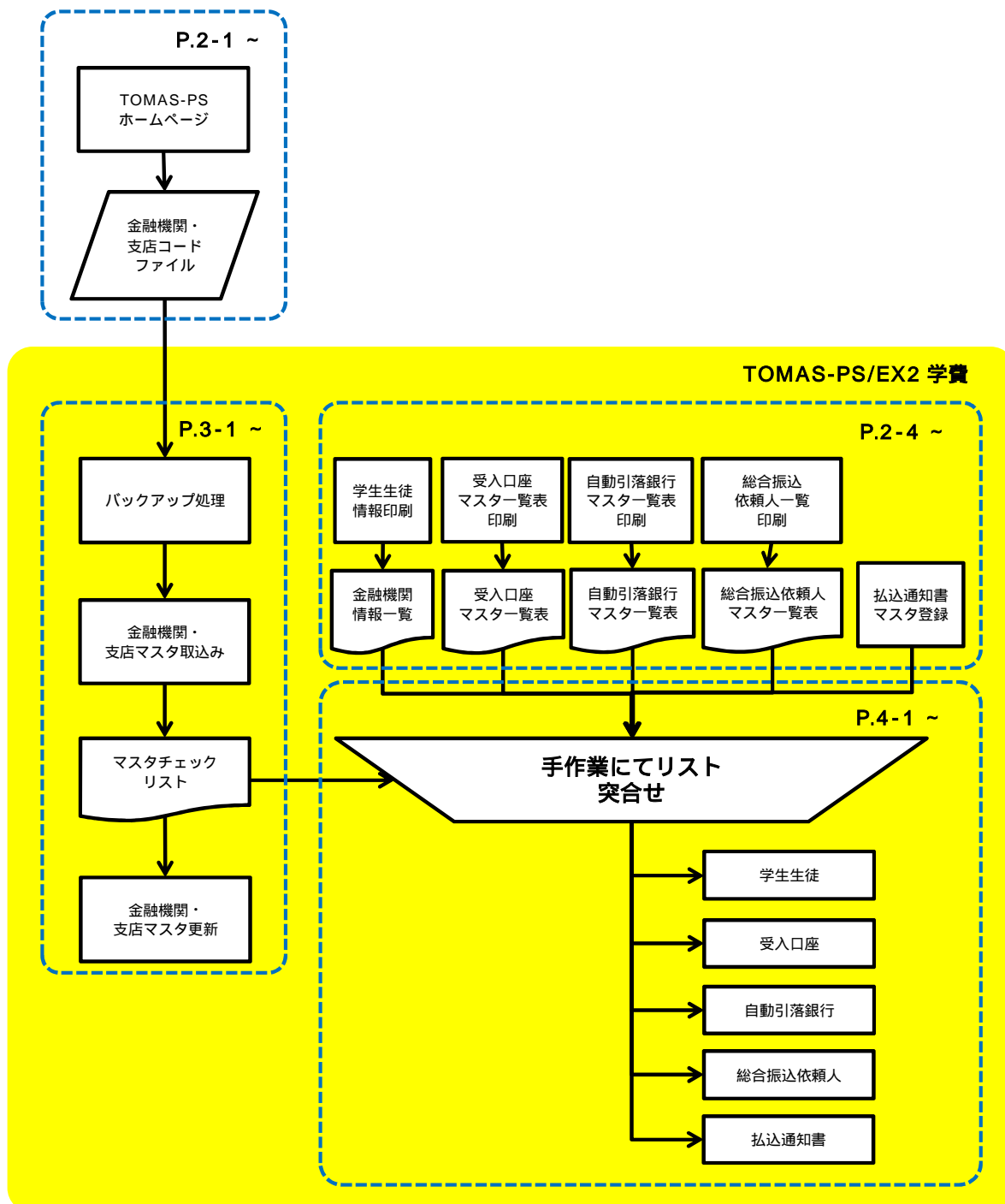

TOMAS-PSホームページより金融機関・支店コードファイルをダウンロードします。(P.2-1 ~ 参照)
 金融機関・支店コードを設定している関連マスタのマスタリストを事前に印刷します。(P.2-4 ~ 参照)
 金融機関・支店マスタ取込にて金融機関・支店コードを最新化します。

必ず事前にバックアップを行ってから「金融機関・支店マスタ取込」を行ってください。

最新化するに当たっての変更点が分かるようにマスタチェックリストを印刷します。(P.3-1 ~ 参照)

にて出力した各マスタリストとにて出力したマスタチェックリストの突合せを行い、
 関連マスタの情報を修正します。(P.4-1 ~ 参照)

1. 金融機関・支店コードのダウンロード

TOMAS-PSホームページより金融機関・支店コードファイルをダウンロードします。
毎月1日迄には最新の金融機関・支店コードファイルをホームページに掲載予定です。

1) TOMAS-PSホームページへのアクセス

ブラウザ(インターネット閲覧ソフト)を起動し、TOMAS-PSホームページを開きます。

TOMAS-PSホームページのアドレスは「<https://www5.city.co.jp/>」です。

TOMAS-PSホームページにて『ユーザ名』と『パスワード』を入力の上、ログインボタンをクリックしてください。

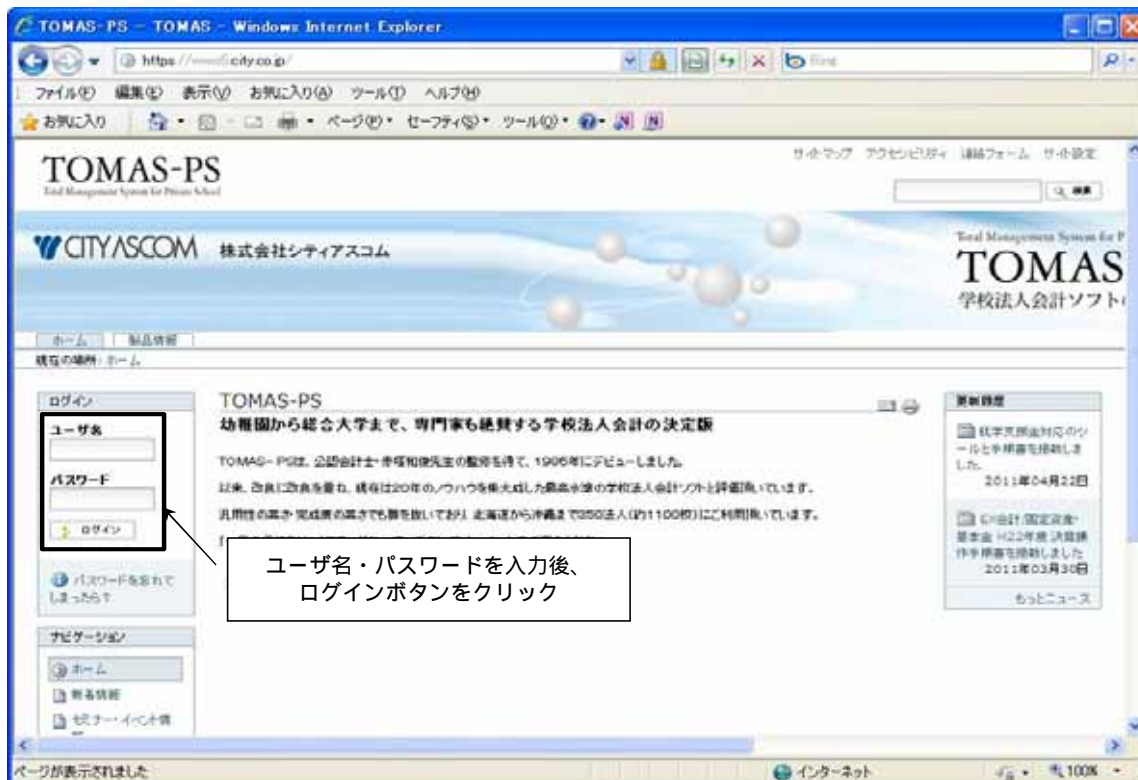

『ユーザ名』と『パスワード』はお客様ごとに設定しており、TOMAS-PS導入時にご連絡させて頂いております。

『パスワード』が不明である場合は、『パスワードを忘れてしまったら?』をクリックして頂き、案内に従い

『パスワード』の再発行をご依頼ください。

『ユーザ名』が不明である場合は、弊社までご連絡ください。

1. 金融機関・支店コードのダウンロード (続き)

2) 金融機関・支店コードのダウンロード

ログイン後に表示されるナビゲーションにて以下のとおり進んで、必要となる金融機関・支店コードファイルをダウンロードしてください。

<サポートサービス マニュアル・資料のダウンロード 金融機関・支店情報>

金融機関・支店情報
ホームへ移動

更新履歴
就学支援金対応のツールと手順書を掲載しました。
2011年04月22日

一覧より必要なファイルをクリックします。
各年月度のデータが順次アップされていますので、最新版をダウンロードしてください。

ナビゲーションにて以下のとおり展開します。
<サポートサービス マニュアル・資料のダウンロード 金融機関・支店情報>

ナビゲーション
ホーム
新着情報
セミナー・イベント情報
製品情報
サポートサービス
ホームページ利用者情報変更
重要なお知らせ
トピックス
バグレポート
よくあるお問い合わせ
マニュアル・資料のダウンロード
ダウンロード後、印刷する際ご留意いただきたいこと
会計・固定資産基本

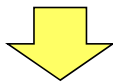

2011年08月版(最新データ) - TOMAS - Windows Internet Explorer

https://www5.city.co.jp/Support_service/download/516892005254/KinyuikanData

TOMAS-PS
Total Management System for Private School

CITYASCOM 株式会社シティアスコム

サイトマップ アクセシビリティ 連絡フォーム サイト設定

検索

ホーム 製品情報 サポートサービス

現在の場所: ホーム → サポートサービス → マニュアル・資料のダウンロード → 金融機関・支店情報 → 2011年08月版(最新データ)

ナビゲーション
ホーム
新着情報
セミナー・イベント情報
製品情報

2011年08月版(最新データ)

更新履歴
就学支援金対応のツール

ファイルのダウンロードはこちらをクリック

サイズ 1 kb - ファイルの種類 application.zip

クリックすることによりダウンロードが開始します。

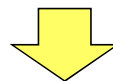

1. 金融機関・支店コードのダウンロード

(続き)

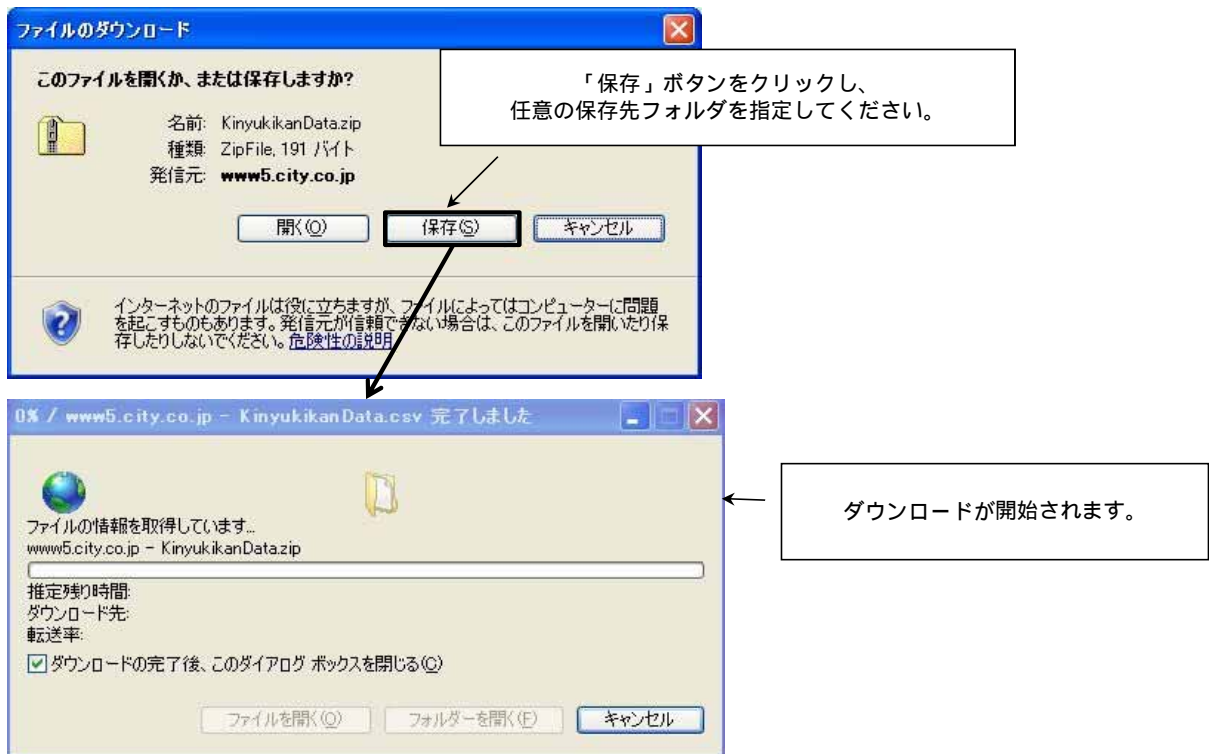

! ダウンロードした金融機関・支店コードファイルはZIP形式でファイル圧縮されています。
このままの形式ではTOMAS-PSに取り込むことはできません。
解凍ソフトなどを使用して解凍してからご利用ください。

Windows XPでの解凍方法一例 (Compressed (zipped) Folders)

ダウンロードしたファイルを選択して右クリックすると表示されるメニューから「全て展開」を選択します。

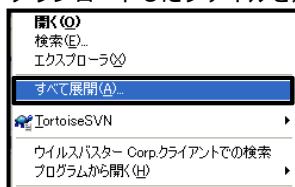

【展開ウィザード】が表示されるので案内に従い処理を進めます (パスワードはありません)。

【展開ウィザード】内で指定されたフォルダに「KinyukikanDataYYYYMM」といったフォルダが作成されます。

「KinyukikanDataYYYYMM」の「YYYYMM」にはダウンロードした金融機関・支店ファイルの年月がセットされます。

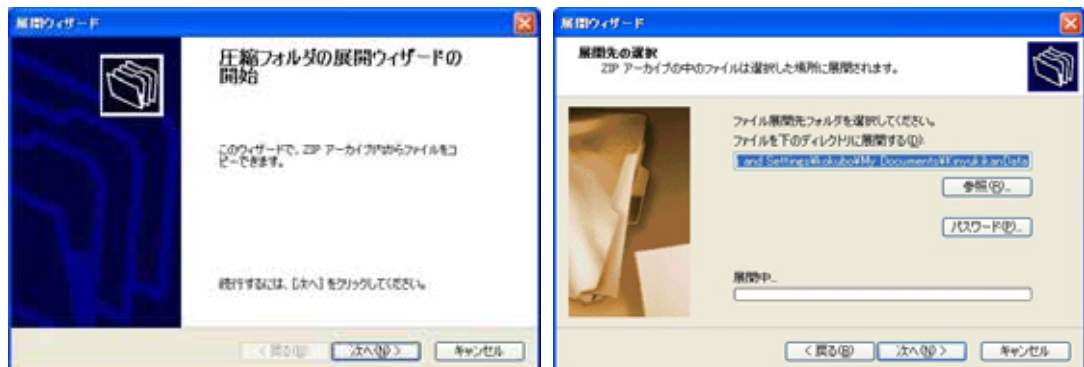

フォルダ「KinyukikanDataYYYYMM」の最下層に金融機関・支店コードファイルが展開されています。

Windows 7での解凍方法も同様です。

2. 関連マスタの印刷

関連マスタに設定されている金融機関コード及び金融機関支店コードを変更して頂く前に、確認資料として以下の帳票を印刷します。

TOMAS-PSの金融機関マスタ及び、金融機関支店マスタを取り込むことにより関連マスタに設定している金融機関コード及び、金融機関支店コードが未使用状態になることがあります。このような場合「名称が出力されない」など、運用に支障がでてきます。

関連マスタとは『学生生徒マスタ』『受入口座マスタ』『自動引落マスタ』『総合振込依頼人マスタ』『払込通知書マスタ』のことを指します。
関連マスタの金融機関コード及び金融機関支店コード変更は、お客様に行って頂く必要があります。

1) 学生生徒情報の印刷

§ [2. 合格者 2. マスタ登録 6. 学生生徒情報印刷]

§ [3. 在校生 2. マスタ登録 8. 学生生徒情報印刷]

上記オペレーションにて表示される画面【学生生徒情報印刷】より、「金融機関情報一覧表」を指定頂き、【金融機関情報一覧表】を印刷します。

登録されている学生生徒が膨大な件数の場合は、CSV出力で確認します。

2) 受入口座マスタの印刷

§ [1. システム情報 5. 環境設定 5. 会計勘定科目・受入口座設定] の

メニュー<印刷 自動仕訳マスタ・受入口座マスター一覧表印刷>を選択します。

上記オペレーションにて表示される画面【自動仕訳マスタ・受入口座マスター一覧表印刷】より、「受入口座マスター一覧表」を指定頂き、【受入口座マスター一覧表】を印刷します。

2. 関連マスタの印刷

(続き)

3) 自動引落銀行マスタの印刷

§ [3. 在校生 3. 自動引落 4. 自動引落銀行マスタ登録] の

メニュー < 印刷 自動引落銀行マスター一覧表印刷 > を選択します。

上記オペレーションにて表示される画面【自動引落銀行マスター一覧表印刷】より、検索条件を指定せず

【自動引落銀行マスター一覧表】を印刷します。

4) 総合振込依頼人マスタの印刷

§ [3. 在校生 11. 保護者口座への振込 4. 保護者口座振込マスタ登録 2. 総合振込依頼人マスタ登録] の

メニュー < 印刷 総合振込依頼人一覧表印刷 > を選択します。

上記オペレーションにて表示される画面【総合振込依頼人一覧表印刷】より、検索条件を指定せず

【総合振込依頼人マスター一覧表】を印刷します。



印刷ボタン押下後に『印刷対象データがありません』のメッセージが表示された場合

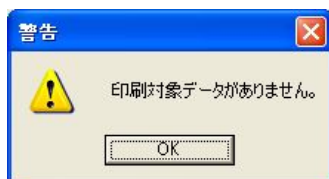

上記のような警告メッセージが表示された場合は、該当マスタに登録データが存在しないことを意味します。
(該当マスタの機能をお使いではないことを意味します。)

登録データが存在しない場合、該当マスタの「金融機関コード及び金融機関支店コードの変更」は不要となります。

5) 払込通知書マスタの確認

§ [3. 在校生 4. 振込用紙印刷 3. 払込通知書マスタ登録]

払込通知書マスタは一覧表を印刷する機能を有しておりませんので

払込通知書一覧から使用している払込通知書を選択して、画面コピーをお取りください。

1. 金融機関・支店マスタ取込

ダウンロードした金融機関・支店コードファイルを取込後、TOMAS-PSの金融機関マスタ及び、金融機関支店マスタを取り込んだ内容で更新します。

取り込んだだけでは金融機関マスタ及び、金融機関支店マスタは更新されません。

「金融機関・支店コード」ファイルのダウンロードについては当操作説明書の「金融機関・支店コードのダウンロード」(P2-1~)をご参照ください。

ゆうちょ銀行は、学費システムが持つデータと全国銀行協会のデータが異なるため更新の対象外となっております。

 更新後の金融機関・支店マスタを元に戻すことはできないため、必ず事前にバックアップを取得してください。

1) 画面項目説明

金融機関・支店マスタ取込

§ [1. システム情報 5. 環境設定 9. 金融機関・支店マスタ取込]



項目名	説明
データファイル (ファイル選択)	取込ファイルを指定し、ファイル取込を行います。 「ファイル選択」ボタンをクリックすると【ファイルを開く】ダイアログが表示されます。 当ダイアログにてダウンロードした金融機関・支店コードファイルを選択します。
変更箇所一覧	取込後に変更される金融機関マスタと金融機関支店マスタの変更箇所が一覧表示されます。
全て選択	変更箇所一覧に表示された内容の全てを更新する場合に当ボタンをクリックすることにより、全ての変更箇所が選択されます。
全て解除	変更箇所一覧にて選択されている全ての変更箇所を解除する場合に当ボタンをクリックします。
マスタチェック	全ての変更箇所を適用した場合、関連マスタの影響箇所を確認します。
取込/更新	取り込んだ内容で金融機関マスタ・金融機関支店マスタを更新する際に当ボタンをクリックします。 [マスタチェック]ボタンクリック後に使用可能となります。

1. 金融機関・支店マスタ取込

(続き)

2) 金融機関・支店コードファイルの取込手順

ダウンロードした金融機関・支店コードファイルをTOMAS-PSに取込めます。

取り込んだ内容とTOMAS-PSの金融機関マスタ及び金融機関支店マスタを比較のうえ、相違点を画面表示します。

取込処理には時間を要しますので、ご注意ください。

「ファイル選択」ボタンをクリックして【ファイルを開く】ダイアログより、取り込む金融機関・支店コードファイルを指定します。



上記操作を行うことにより取込処理が開始されます。



取込ファイルに不備があった場合



上記のようなエラー情報が行・項目ごとに画面表示されます。

TOMAS-PSホームページよりダウンロードしたファイルをそのまま取り込んだ際に上記のようなエラー情報が表示されるようであれば、弊社までお問合せください。

お客様にてダウンロードしたファイルを編集した後で取り込んだ際に上記のようなエラー情報が表示されるようであれば、該当箇所を修正のうえ再度取込処理を行ってください。

1. 金融機関・支店マスタ取込

(続き)

取込が正常終了するとTOMAS-PSの金融機関マスタ及び金融機関支店マスタと、取込ファイルの相違点が「変更箇所一覧」に表示されます。

金融機関・支店マスタ				CSV取込データ				変更箇所
金融機関	正式名称	支店	正式名称	金融機関	正式名称	支店	正式名称	
1	みずほ			1	みずほ	489	西宮北口	支店コード
1	みずほ			1	みずほ	496	川西	支店コード
1	みずほ			1	みずほ	498	名駅	支店コード
1	みずほ			1	みずほ	549	玉川学園前	支店コード
1	みずほ			1	みずほ	639	モクレン	支店コード
1	みずほ			1	みずほ	654	ユリノキ	支店コード
1	みずほ			1	みずほ	665	宮前平	支店コード
1	みずほ			1	みずほ	699	羽田空港第二出張所	支店コード
1	みずほ			1	みずほ	742	十日市場	支店コード
5	三菱東京UFJ	197	トヨタF&S証券集中	5	三菱東京UFJ	197	こはる	支店正式名称
5	三菱東京UFJ	686	鳴海東出張所	5	三菱東京UFJ	686	徳重	支店正式名称
5	三菱東京UFJ	752	植田出張所	5	三菱東京UFJ	752	植田	支店正式名称
5	三菱東京UFJ			5	三菱東京UFJ	870	うぐいす	支店コード
5	三菱東京UFJ			5	三菱東京UFJ	871	ききょう	支店コード
5	三菱東京UFJ			5	三菱東京UFJ	872	はるかぜ	支店コード
9	三井住友	290	広尾ガーデンヒルズ出張	9	三井住友	290	広尾	支店正式名称
9	三井住友	998	神戸学園都市出張所	9	三井住友	998	神戸学園都市	支店正式名称



変更箇所一覧に表示されている内容は、現在のTOMAS-PSに設定されている金融機関マスタ及び、金融機関支店マスタと取込ファイルの相違点を一覧形式で表示したものです。

左のチェックボックスをチェックした明細が更新対象となります。

変更箇所一覧の表示内容に応じて、以下のとおり処理されます。

金融機関・支店マスタとCSV取込データの両方に情報が出力されている場合

変更箇所に表示されている内容の更新処理が行われます。

CSV取込データのみ情報が出力されている場合

変更箇所に表示されている内容の追加処理が行われます。

- ・『機関コード』と表示されている場合は金融機関マスタへの追加処理が行われます。
- ・『支店コード』と表示されている場合は金融機関支店マスタへの追加処理が行われます。

金融機関・支店マスタのみ情報が出力されている場合

変更箇所に表示されている内容の削除処理が行われます。

- ・『機関コード』と表示されている場合は金融機関マスタへの削除処理が行われます。
- ・『支店コード』と表示されている場合は金融機関支店マスタへの削除処理が行われます。



変更箇所一覧はEXCEL出力が可能です。

どのような変更を行ったか確認するために必ず出力してください。

メニュー<印刷 変更点リスト>を選択すると【名前を付けて保存】ダイアログが表示されます。

【名前を付けて保存】ダイアログにて保存先フォルダを選択のうえ、「保存」ボタンをクリックしてください。

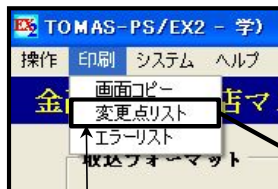

変更点リストを選択します。

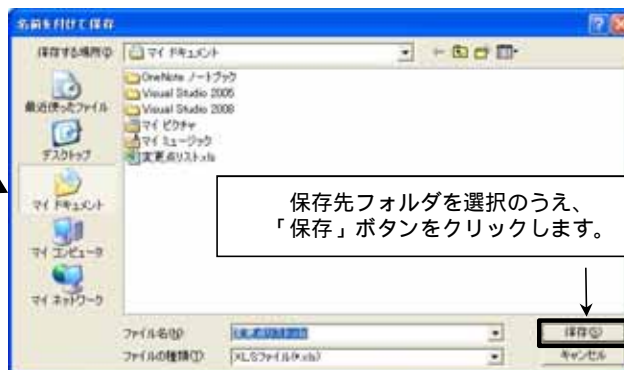

保存先フォルダを選択のうえ、「保存」ボタンをクリックします。

1. 金融機関・支店マスタ取込

(続き)

3) 取込データと関連マスタのチェック

金融機関・支店コードファイルの取込後に画面表示される変更箇所一覧の内容をもとに、関連マスタをチェックします。
変更箇所一覧の更新・削除処理される情報がチェック対象となります。

変更箇所一覧

金融機関・支店マスタ				CSV取込データ				変更箇所
金融機関	名称	支店	名称	金融機関	名称	支店	名称	
5	三菱東京UFJ銀行			5	三菱東京UFJ銀行	582	名古屋B.L部出張所	支店コード
151	清水銀行	163	今泉出張所	151	清水銀行			支店コード
161	池田泉州銀行			161	池田泉州銀行	303	住吉御影支店	支店コード
177	福岡銀行	100	本店営業部	177	福岡銀行	100	本店	支店正式名称
190	西日本シティ銀行	5	姫浜支店	190	西日本シティ銀行			支店コード
191	北九州銀行			191	北九州銀行	158	新宮支店	支店コード
191	北九州銀行			191	北九州銀行	158	直方支店	支店コード

[マスタチェック]ボタンをクリックすることにより「金融機関・支店マスタ取込チェックリスト」画面が表示されます。

全て選択 全て解除

マスタチェック

取込/更新

金融機関・支店マスタ取込チェックリスト 平成 24年度 SCC09003 TOMAS-XP30

全て

金融機関	支店	変更箇所	年度	変更情報
177 福岡銀行	100 本店営業部	支店正式名称	H24	学生生徒【在校生】(引継) : 31 高松, 31070101, 山本 満樹
177 福岡銀行	100 本店営業部	支店正式名称	H24	学生生徒【在校生】(引継) : 31 高松, 31080108, 田中 聡
177 福岡銀行	100 本店営業部	支店正式名称	H22	学生生徒【在校生】(引継) : 41 甲学校, 41040102, 末田 啓子
177 福岡銀行	100 本店営業部	支店正式名称	H23	学生生徒【在校生】(引継) : 41 甲学校, 41070102, 末田 啓子
177 福岡銀行	100 本店営業部	支店正式名称	H24	学生生徒【在校生】(引継) : 41 甲学校, 41070102, 末田 啓子
190 西日本シティ銀行	5 姫浜支店	支店コード	H24	学生生徒【在校生】(引継) : 31 高松, 31080101, 水下 敏明
177 福岡銀行	8	支店正式名称	H23	総合振込(振込先銀行) : 1 福岡銀行
177 福岡銀行	100 本店営業部	支店正式名称	H23	総合振込(振込先銀行) : 1 福岡銀行
190 西日本シティ銀行	0	支店正式名称	H23	総合振込(振込先銀行) : 1 福岡銀行
177 福岡銀行	100 本店営業部	支店正式名称	H22	私込通知書 : 1 銀行用
177 福岡銀行	100 本店営業部	支店正式名称	H23	私込通知書 : 1 銀行用
177 福岡銀行	100 本店営業部	支店正式名称	H23	私込通知書 : 60 留宛状
177 福岡銀行	100 本店営業部	支店正式名称	H23	私込通知書 : 88 預り金
177 福岡銀行	100 本店営業部	支店正式名称	H24	私込通知書 : 1 銀行用
177 福岡銀行	100 本店営業部	支店正式名称	H24	私込通知書 : 60 留宛状
177 福岡銀行	100 本店営業部	支店正式名称	H24	私込通知書 : 88 預り金

Excel保存 OK

金融機関・支店マスタ取込チェックリスト 2012年08月30日 19時19分

項目名	説明
表示選択	表示する情報を関連マスタごとに切替える際に選択します。 「全て」を選択している場合は、全情報が表示されます。 関連マスタを選択している場合は、選択している関連マスタに関する情報のみ表示されます。

(次頁へ続きます)

1. 金融機関・支店マスタ取込

(続き)

項目名	説明
チェックリスト	「金融機関・支店マスタ取込」画面の変更箇所一覧にある更新・削除情報を元に 関連マスタにて変更が発生する情報を表示します。 金融機関・支店には変更が発生する関連マスタの金融機関・支店情報が表示されます。 変更箇所には変更内容が表示されます。 変更情報には関連マスタの名称とキーとなる項目が表示されます。
EXCEL保存	チェックリストに表示されている内容をEXCEL形式ファイルに保存します。
OK	当画面を閉じ、「金融機関・支店マスタ取込」画面に戻ります。

「EXCEL保存」ボタンクリック

以下のようなダイアログが開きますので「保存先フォルダの選択」及び「ファイル名の入力」を行った後、保存ボタンをクリックしてファイルを保存します。

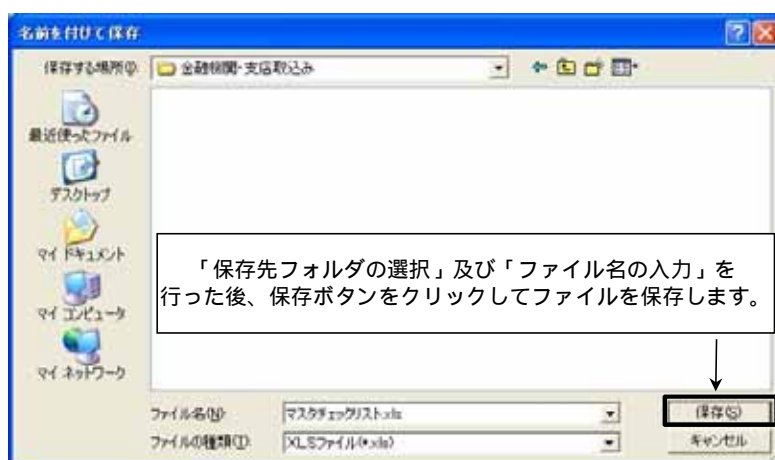

【マスタチェックリスト】に表示される内容のうち、関連マスタの修正が必要となる情報と関連マスタの修正が不要となる情報があります。

変更箇所にて『～コード』と表記されている情報は修正が**必要**となります。

変更箇所にて『～名称』と表記されている情報は修正が**不要**となります。

金融機関	支店	変更箇所	年度	変更情報
177 福岡銀行	100 本店営業部	支店正式名称	H23	学生生徒【在校生】(引簿)：81 高校, 81070101, 山本満則
177 福岡銀行	100 本店営業部	支店正式名称	H24	学生生徒【在校生】(引簿)：81 高校, 81070101, 山本満則
177 福岡銀行	100 本店営業部	支店正式名称	H24	学生生徒【在校生】(引簿)：81 高校, 81080108, 田中聡
177 福岡銀行	100 本店営業部	支店正式名称	H22	学生生徒【在校生】(引簿)：41 中学校, 41040102, 太田啓子
177 福岡銀行	100 本店営業部	支店正式名称	H23	学生生徒【在校生】(引簿)：41 中学校, 41070102, 太田啓子
177 福岡銀行	100 本店営業部	支店正式名称	H24	学生生徒【在校生】(引簿)：41 中学校, 41070102, 太田啓子
180 西日本シティ銀行	5 姪浜支店	支店コード	H24	学生生徒【在校生】(引簿)：81 高校, 81080101, 木下敏明
177 福岡銀行	0	支店正式名称	H23	総合振込(振込元銀行)：1 福岡銀行
177 福岡銀行	100 本店営業部	支店正式名称	H23	総合振込(マスタ)：1 福岡銀行

上記図で確認すると・・・

「部門：31」(「部門2：0」「部門3：0」)「学籍番号：31070101」「学生氏名：山本満則」の「引落金融機関」に設定してある支店名称「本店営業部」が変更されることを意味します。

当情報は変更箇所に『支店正式名称』と表記していますので、学生生徒マスタの修正は不要です。

「部門：31」(「部門2：0」「部門3：0」)「学籍番号：31080101」「学生氏名：木下敏明」の「引落金融機関」に設定してある支店名称「姪浜支店」が削除されることを意味します。

当情報は変更箇所に『支店コード』と表記していますので、学生生徒マスタの修正が必要です。

1. 金融機関・支店マスタ取込

(続き)

4) 金融機関マスタ及び、金融機関支店マスタの更新手順

金融機関・支店コードファイルの取込後に画面表示される変更箇所一覧より更新する明細を選択のうえ、「取込/更新」ボタンをクリックします。

変更箇所一覧

金融機関・支店マスタ				CSV取込データ			変更箇所
金融機関	支店	支店コード	正式名称	正式名称	支店	正式名称	変更箇所
1 みずほ				1 みずほ	826 鎌ヶ谷		支店正式名称
1 みずほ				1 みずほ	827 木更津		支店正式名称
1 みずほ				1 みずほ	479 和泉中央		支店コード
1 みずほ				1 みずほ	498 名駅		支店コード
1 みずほ				1 みずほ	542 大崎		支店コード
1 みずほ				1 みずほ	549 玉川学園前		支店コード
1 みずほ				1 みずほ	589 せんげん台		支店コード
1 みずほ	626		ふじみ野出張所	1 みずほ	626	ふじみ野	支店正式名称
1 みずほ				1 みずほ	639	モクレン	支店コード
1 みずほ				1 みずほ	640	クヌギ	支店コード
1 みずほ				1 みずほ	694	ブナ	支店コード
1 みずほ				1 みずほ	697	つくば	支店コード
1 みずほ				1 みずほ	699	羽田空港第一出張所	支店コード

更新する明細にチェックすることで選択したことになります。

「全て選択」をクリックすると全明細が選択されます。「全て解除」をクリックすると選択されている全明細が未選択となります。

更新する明細を選択後、クリックすることにより更新処理が実行されます。

全て選択 全て解除 取込/更新

⚠ 更新する明細を選択せずに「取込/更新」ボタンをクリックした場合



「取込/更新」ボタンをクリックした際に上記のような警告メッセージが表示された場合、更新する明細が選択されていません。

「変更箇所一覧」より更新する明細を選択のうえ、再度「取込/更新」ボタンをクリックしてください。

更新処理が完了すると以下のようなメッセージが表示されます。



1. 学生生徒マスタの訂正

学生生徒マスタにて金融機関及び支店を設定している際に、金融機関マスタ及び金融機関支店マスタを更新したことにより設定している金融機関及び支店が無効になっていることがあります。また、上記以外にも支店の統廃合等により意図しない設定内容になっている可能性もあります。

金融機関・支店マスタ取込で出力した【マスタチェックリスト】にて内容を確認し、適宜修正してください。

学生生徒マスタの訂正は【学生生徒マスタ登録】画面より行ってください。

【学生生徒マスタ登録】の操作方法は「TOMAS-PS/EX2 学費システム操作手順書～在校生管理編～」のP3-11を参照してください。



金融機関支店マスタにて無効となった支店コードを学生生徒マスタで設定している場合、支店名称が空白となります。有効な支店コードを設定し直すことで名称が正しく表示されます。

金融機関・支店マスタ取込前の学生生徒マスタ（基本情報2タブ）

金融機関・支店マスタ取込時のマスタチェックリスト（学生生徒）

金融機関	支店	変更箇所	年度	変更情報
177 福岡銀行	100 本店営業部	支店正式名称	H28	学生生徒【在校生】（引落）：31 高校、31080101、田所 健二
177 福岡銀行	100 本店営業部	支店正式名称	H28	学生生徒【在校生】（引落）：31 高校、31080101、田所 健二
190 西日本シティ銀行	5 経浜支店	支店コード	H24	学生生徒【在校生】（引落）：31 高校、31080101、木下 敏明

「部門：31」（「部門2：0」「部門3：0」）「学籍番号：31080101」「学生氏名：木下敏明」の学生生徒の「引落金融機関（振込金融機関）」に設定してある支店コードが削除される情報が出力されています。

金融機関・支店マスタ取込後に該当の支店コードが削除となった場合の学生生徒マスタ（基本情報2タブ）

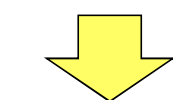

正しい金融機関を設定後、画面右下の更新ボタンをクリックしてください。

2. 受入口座マスタの訂正

受入口座マスタにて金融機関及び支店を設定している際に、金融機関マスタ及び金融機関支店マスタを更新したことにより設定している金融機関及び支店が無効になっていることがあります。また、上記以外にも支店の統廃合等により意図しない設定内容になっている可能性もあります。

金融機関・支店マスタ取込で出力した【マスタチェックリスト】にて内容を確認し、適宜修正してください。

受入口座マスタの訂正は【会計勘定科目・受入口座設定】画面より行ってください。

【会計勘定科目・受入口座設定】の操作方法是

「TOMAS-PS/EX2 学費システム操作手順書～在校生管理編～」のP12-4を参照してください。



金融機関支店マスタにて無効となった支店コードを受入口座マスタで設定している場合、支店名称が空白となります。有効な支店コードを設定し直すことで名称が正しく表示されます。

金融機関・支店マスタ取込前の受入口座マスタ

登録データ		入金方法	受入口座	金融機関	支店	種目	口座番号
<input type="checkbox"/> 初期値に設定		2: 振込	22 西日本シティ	190 西日本シ	5 西日本シ	1: 普通	658940
				業者パターン			

追加 訂正 取消

金融機関・支店マスタ取込時のマスタチェックリスト(受入口座)

金融機関	支店	変更箇所	年度	変更情報
190 西日本シティ銀行	5 西日本シ	支店コード	H24	受入口座: 振込, 81 高校, 1 普通科, 0, 22 西日本シティ

受入口座情報の「入金方法: 振込」「部門: 31」「部門2: 1」「受入口座NO: 22」「受入口座名称: 西日本シティ」に設定している支店コードが削除される情報が出力されています。

金融機関・支店マスタ取込後に該当の支店コードが削除となった場合の受入口座マスタ

登録データ		入金方法	受入口座	金融機関	支店	種目	口座番号
<input type="checkbox"/> 初期値に設定		2: 振込	22 西日本シティ	190 西日本シ	5 西日本シ	1: 普通	658940
				業者パターン			

追加 訂正 取消

支店名称が空白となります。

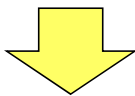

登録データ		入金方法	受入口座	金融機関	支店	種目	口座番号
<input type="checkbox"/> 初期値に設定		2: 振込	22 西日本シティ	190 西日本シ	284 西日本シ	1: 普通	658940
				業者パターン			

追加 訂正 取消

正しい金融機関を設定後、訂正ボタンをクリックしてください。

3. 自動引落銀行マスタの訂正

自動引落銀行マスタにて金融機関及び支店を設定している際に、金融機関マスタ及び金融機関支店マスタを更新したことにより設定している金融機関及び支店が無効になっていることがあります。また、上記以外にも支店の統廃合等により意図しない設定内容になっている可能性もあります。

金融機関・支店マスタ取込で出力した【マスタチェックリスト】にて内容を確認し、適宜修正してください。

自動引落銀行マスタの訂正は【自動引落銀行マスタ登録】画面より行ってください。

【自動引落銀行マスタ登録】の操作方法は

「TOMAS-PS/EX2 学費システム操作手順書～在校生管理編～」のP4-6を参照してください。



金融機関支店マスタにて無効となった支店コードを自動引落銀行マスタで設定している場合、支店名称が空白となります。有効な支店コードを設定し直すことで名称が正しく表示されます。

金融機関・支店マスタ取込前の自動引落銀行マスタ

取引金融機関	190 西日本シティ銀行
取引金融機関支店	5 姫浜支店
預金種目	<input checked="" type="radio"/> 普通 <input type="radio"/> 当座
口座番号	12345

金融機関・支店マスタ取込時のマスタチェックリスト(自動引落)

自動引落	自動引落銀行マスタの「99：西日本シ」に設定している支店コードが削除される情報が出力されています。			
金融機関	支店	変更箇所	年度	変更情報
190 西日本シティ銀行	5 姫浜支店	支店コード	H24	自動引落(マスタ): 99 西日本シ

金融機関・支店マスタ取込後に該当の支店コードが削除となった場合の自動引落銀行マスタ

取引金融機関	190 西日本シティ銀行
取引金融機関支店	5
預金種目	<input checked="" type="radio"/> 普通 <input type="radio"/> 当座
口座番号	12345

支店名称が空白となります。

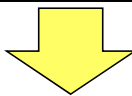

取引金融機関	190 西日本シティ銀行
取引金融機関支店	234 姫浜駅前支店
預金種目	<input checked="" type="radio"/> 普通 <input type="radio"/> 当座
口座番号	12345

正しい金融機関を設定後、画面右下の更新ボタンをクリックしてください。

4. 総合振込依頼人マスタの訂正

総合振込依頼人マスタにて金融機関及び支店を設定している際に、金融機関マスタ及び金融機関支店マスタを更新したことにより設定している金融機関及び支店が無効になっていることがあります。

また、上記以外にも支店の統廃合等により意図しない設定内容になっている可能性もあります。

金融機関・支店マスタ取込で出力した【マスタチェックリスト】にて内容を確認し、適宜修正してください。

総合振込依頼人マスタの訂正は【総合振込依頼人マスタ登録】画面より行ってください。

【総合振込依頼人マスタ登録】の操作方法は

「TOMAS-PS/EX2 学費システム操作手順書～在校生管理編～」のP5-10を参照してください。



金融機関支店マスタにて無効となった支店コードを総合振込依頼人マスタで設定している場合、支店名称が空白となります。有効な支店コードを設定し直すことで名称が正しく表示されます。

金融機関・支店マスタ取込前の総合振込依頼人マスタ

取引金融機関	190 西	西日本シティ銀行
取引金融機関支店	5 西	経浜支店

金融機関・支店マスタ取込時のマスタチェックリスト（総合振込）

総合振込			
総合振込依頼人マスタの「99：西日本シティ」に設定している支店コードが削除される情報が出力されています。			
190 西			
177 福岡			
177 福岡銀行	0	支店正式名称	H28 総合振込(振込先銀行)：1 福岡銀行
190 西日本シティ銀行	5 経浜支店	支店コード	H24 総合振込(マスタ)：99 西日本シティ

金融機関・支店マスタ取込後に該当の支店コードが削除となった場合の総合振込依頼人マスタ

取引金融機関	190 西	西日本シティ銀行
取引金融機関支店	5 西	

支店名称が空白となります。

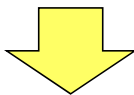

取引金融機関	190 西	西日本シティ銀行
取引金融機関支店	284 西	経浜駅前支店

正しい金融機関を設定後、画面右下の更新ボタンをクリックしてください。

5. 払込通知書マスタの訂正

払込通知書マスタにて金融機関及び支店を設定している際に、金融機関マスタ及び金融機関支店マスタを更新したことにより設定している金融機関及び支店が無効になっていることがあります。また、上記以外にも支店の統廃合等により意図しない設定内容になっている可能性もあります。

金融機関・支店マスタ取込で出力した【マスタチェックリスト】にて内容を確認し、適宜修正してください。

払込通知書マスタの訂正は【払込通知書マスタ登録】画面より行ってください。

【払込通知書マスタ登録】の操作方法是

「TOMAS-PS/EX2 学費システム操作手順書～在校生管理編～」のP4-10を参照してください。



金融機関支店マスタにて無効となった支店コードを払込通知書マスタで設定している場合、支店名称が空白となります。有効な支店コードを設定し直すことで名称が正しく表示されます。

金融機関・支店マスタ取込前の払込通知書マスタ

順	金融機関	支店	種目	口座	口座
1	177 福岡	100 本店営業	1: 普通	6594371	カクモ母ハカクモ
2	190 西日本シ	5 姫浜	1: 普通	3710649	カクモ母ハカクモ
3	1 みずほ	1 本店	1: 普通	9692587	カクモ母ハカクモ

金融機関・支店マスタ取込時のマスタチェックリスト (払込通知書)

金融機関	支店	変更箇所	年度	変更情報
177 福岡銀行		払込通知書マスタの「50:督促状」に設定している支店コードが削除される情報が出力されています。		
177 福岡銀行				
177 福岡銀行				
177 福岡銀行	100 本店営業部	支店正式名称	H23	払込通知書: 90 預り金
190 西日本シティ銀行	5 姫浜支店	支店コード	H24	払込通知書: 50 督促状
177 福岡銀行	100 本店営業部	支店正式名称	H24	払込通知書: 1 銀行用
177 福岡銀行	100 本店営業部	支店正式名称	H24	払込通知書: 50 督促状
177 福岡銀行	100 本店営業部	支店正式名称	H24	払込通知書: 90 預り金

金融機関・支店マスタ取込後に該当の支店コードが削除となった場合の払込通知書マスタ

順	金融機関	支店	種目	口座	口座
1	177 福岡	100 本店営業	1: 普		
2	190 西日本シ	5	← 普		
3	1 みずほ	1 本店	1: 普通	9692587	カクモ母ハカクモ

支店名称が空白となります。

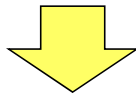

順	金融機関	支店	種目	口座	口座
1	177 福岡	100 本店営業	1: 普通	6594371	カクモ母ハカクモ
2	190 西日本シ	234 姫浜駅前	1: 普通	3710649	カクモ母ハカクモ
3	1 みずほ	1 本店	1: 普通	9692587	カクモ母ハカクモ

正しい金融機関を設定後、画面右下の更新ボタンをクリックしてください。

1 . 取込ファイルレイアウト

参考

1) 取込ファイルレイアウト

TOMAS-PSのホームページよりダウンロードできる金融機関・支店コードファイルのレイアウトは以下のとおりです。
 お客様ご自身で当ファイルを編集することはありません。
 参考資料としてご覧ください。

列	No.	項目名	タイプ	最大桁	備考	必須
A	1	機関コード	数字	4	全銀協の金融機関コード	
B	2	支店コード	数字	4	全銀協の金融機関支店コード	
C	3	正式名称	漢字	11	金融機関名称	
D	4	略名称	漢字	4	金融機関略名称	
E	5	カナ名称	半角カナ	15	金融機関カナ名称	
F	6	支店正式名称	漢字	11	金融機関支店名称	
G	7	支店略名称	漢字	4	金融機関支店略名称	
H	8	支店カナ名称	半角カナ	15	金融機関支店カナ名称	

注意事項

ダウンロードしたファイルを編集する場合は各項目のタイプ、最大桁に注意してください。
 誤った編集を施した場合、取込時にエラーになることがあります。